

# Debiteringskoder

## Innehållsförteckning

<b>Debiteringskoder .....</b>	<b>2</b>
Inställningar på debiteringskoder .....	3
Prissättning av artiklar på debiteringskoder .....	3
Skapa ny artikelkoppling till debiteringskod .....	3
Inställningar till artikelkoppling på debiteringskoder .....	4



# Debiteringskoder

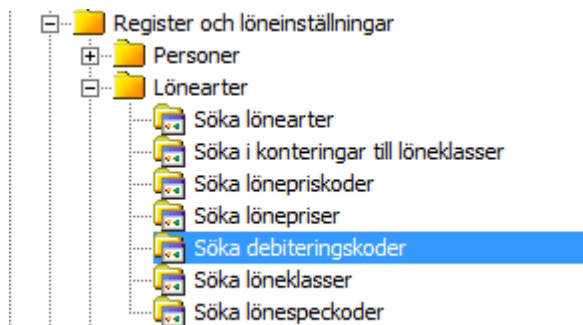

Debiteringskoder används för att skapa debitering av registrerad tid till order. Debiteringskoden kopplas på löneart i löneartsregistret. Det innebär att endast tidkoder som är kopplade till lönearter med debiteringskod kommer att gå vidare till order.

Även tid som registreras på ordernummer i Lönebearbetning går vidare till order (om lönearten har debiteringskod). Detta sker vid löneavräkningen.

A screenshot of the 'Söka lönearter' window. The window has a table with columns 'Vald', 'Löneart', 'Avtalsområde', and 'Text'. Below the table is a form for editing a 'Löneart'. The form has the following fields: 'Löneart' (value: 10), 'Avtalsområde', 'Debiteringskod' (value: ARB), 'Typ av tid' (value: Arbetad tid), 'Hantering av tid' (value: Timmar), and 'Aktiv' (checked). The 'Debiteringskod' field is circled in green. There is also a field for 'Tidlön Arb' with the value 'ARBETSKOSTNAD' and an 'Ändra' button.

Entré levereras med ett antal färdiga debiteringskoder, vid behov kan nya skapas.

A screenshot of the 'Söka debiteringskoder' window. The window has a table with columns 'Debiteringskod' and 'Beskrivning'. The table contains the following rows:

Debiteringskod	Beskrivning
ARB	ARBETSKOSTNAD
BIL KM	BILKOSTNAD PER KM
BILSTYCK	BILKOSTNAD STYCKRESA
JOUR	UTRYCKNING JOUR
JOUR TIM	DEBITERING TID VID JOUR
KM	DEBITERING KILOMETER

Below the table is a section titled '2 Artiklar kopplade till "ARB"'. It contains a table with columns 'Artikel', 'Text', 'Faktor', 'Konstant', and 'Fördelning per resultatenhet'. The table contains the following row:

Artikel	Text	Faktor	Konstant	Fördelning per resultatenhet
ARB	ARBETSKOSTNAD	1,00000	0,00	<input type="checkbox"/>

There are buttons for 'Ändra', 'Skapa ny', 'Ta bort', and 'Utskrift' on the right side of the window.

## Inställningar på debiteringskoder

Debiteringskoden i sig innehåller inga inställningar utan det är den/de artiklar som kopplas till debiteringskoden som innehåller inställningar. Debiteringskoden i sig och dess beskrivning är valfria.

Artiklar till debiteringskoden kopplas i nedre delen av bilden. Det går att lägga till flera artiklar till samma debiteringskod, i normalfallet finns dock endast en artikel kopplad till varje kod.

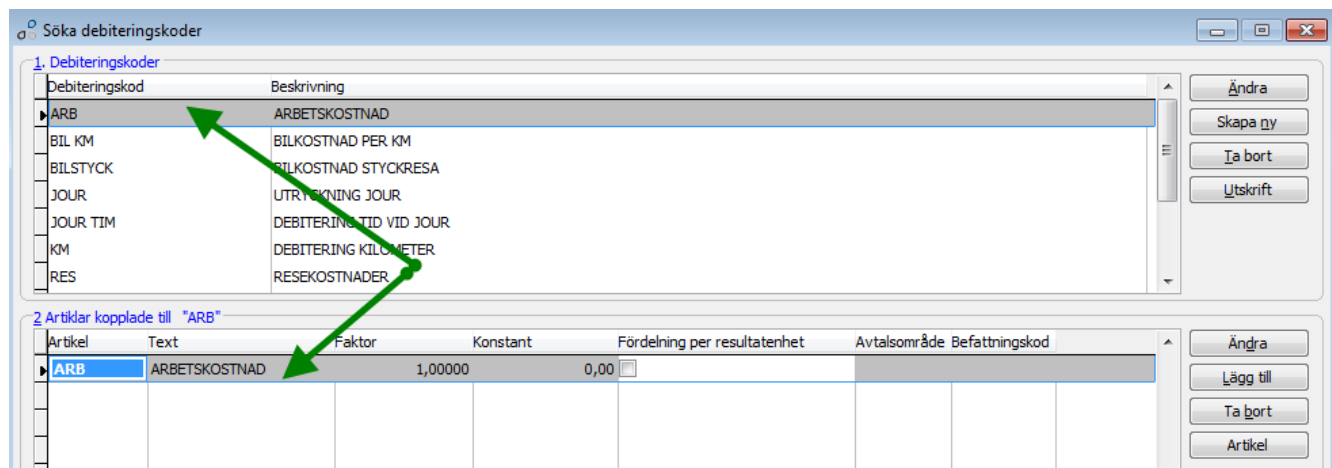

## Prissättning av artiklar på debiteringskoder

Prissättningen av artiklarna som debiteras på ordern sker i Entré Artikelhantering. Detta ger all den flexibilitet vad gäller olika priser per kund, projekt, rabatter och påslag m. m. som det kan finnas behov av.

## Skapa ny artikelkoppling till debiteringskod

Klicka på "Lägg till" i nedre delen av bilden. Artikeln måste finnas i artikelregistret, gör den inte det kan den skapas nu.

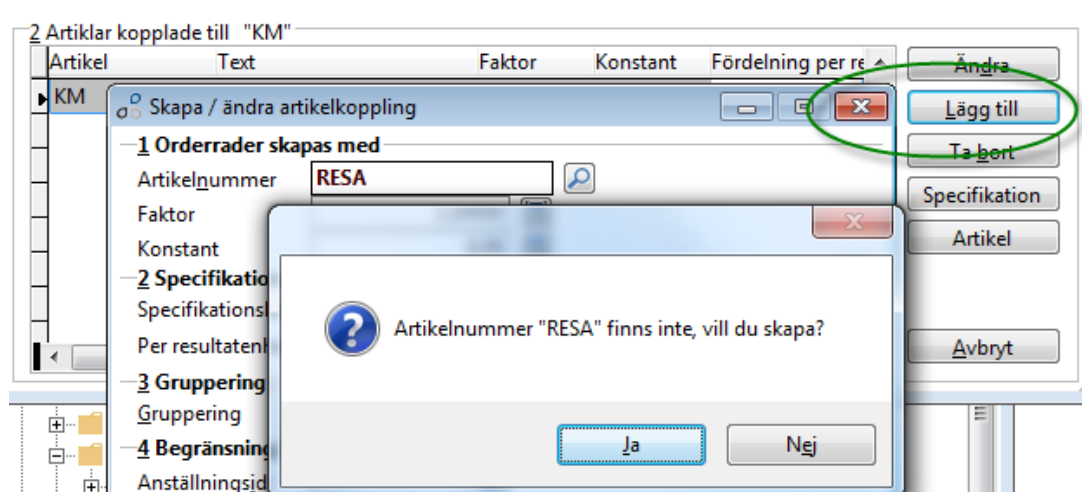

## Inställningar till artikelkoppling på debiteringskoder

Skapa / ändra artikelkoppling

1 Orderrader skapas med

Artikelnummer  ARBETSKOSTNAD

Faktor

Konstant

2 Specifikation av orderrader

Specifikationskod

Per resultatenhet

3 Gruppering

Gruppering

4 Begränsning /urval

Anställningsid

Projekt

Befattningskod

Avtalsområde

Lönegrupp

Resultatenhet

Ok Avbryt

---

---

---

---

---

---

---

---

### Orderrader skapas med

Med dessa inställningar går det att debitera annat antal än det som registrerats på tidsraden.

#### Faktor

Multiplikator för antal.

Exempel: Om registrerat antal är 2 och faktorn är 3 så debiteras  $2 \cdot 3 = 6$  till ordern.

#### Konstant

Fast antal oavsett antal på den registrerade raden.

Exempel: Om konstant är 2 kommer alltid 2 att debiteras till ordern, oavsett antal på den registrerade raden.  
Konstant=0 betyder ingen konstant.

#### Specifikation av orderrader

Dessa inställningar styr hur orderrader skapas på ordern. Anges inga inställningar här så kommer samma orderrad i ordern att uppdateras (ackumuleras) när ny tid registreras på samma tidkod (debiteringskod).

Detta gäller dock inte om ordertypens inställning är "Tidsrader genereras inte" där man manuellt debiterar tiden.

## Specifikationskod

Kod	Beskrivning
ARBETE	Specifikation av arbetskostnad

Ordertyp	Person	Dag	Vecka	Resultatenhet	Registrerad text
Arbetsorder	<input checked="" type="checkbox"/>	<input checked="" type="checkbox"/>	<input type="checkbox"/>	<input type="checkbox"/>	<input type="checkbox"/>
ÄTA/Tillkommande	<input type="checkbox"/>	<input checked="" type="checkbox"/>	<input type="checkbox"/>	<input type="checkbox"/>	<input checked="" type="checkbox"/>

Detta alternativ ger möjlighet att styra så att nya orderrader skapas och uppdateras i ordern beroende på vad som registrerats på tidsraden, till exempel person, datum, vecka och månad.

Specifikationskoder läggs upp per ordertyp.

I exemplet kommer specifikationskoden ARBETE på ordertypen Arbetsorder ge nya orderrader för varje ny person och ny dag.

På ordertypen ÄTA/Tillkommande kommer samma kod (ARBETE) ge nya orderrader för varje dag och registrerad text.

---

### Per resultatenhet

Detta alternativ ska markeras om man vill skapa nya orderrader i ordern för varje ny resultatenhet som tidsraderna till ordern innehåller.

***Detta är nödvändigt om man vill att intäkten i ordern skall fördelas på de olika resultatenheterna när ordern sedermera faktureras.***

Observera också att använder man specifikationskod på en artikelkoppling så överskrider specifikationskoden denna inställning. Därför måste specifikationskoden vara markerad för att skapa nya orderrader för "Resultatenhet" om intäktsfördelning per resultatenhet ska erhållas.

---

### Gruppering av debiteringskoder

Gruppering av debiteringskoder används när man behöver skapa mer komplexa debiteringar eller begränsningar (urval) av debiteringar.

För att använda gruppering av debiteringskoder måste grundinställning 3512 aktiveras.

Då öppnas fältet "Gruppering" för inmatning.

Gruppering anges med nummer 0 och uppåt.

- Gruppering = 0 innebär att alla artikelkopplingar kommer att skapas till ordern.
- Gruppering = 1 och uppåt innebär att endast en artikelkoppling per gruppering kommer att skapas till ordern.

Detta sker med en prioriteringsordning som är:

- Person
- Projekt
- Befattningskod
- Avtalsområde
- Lönegrupp
- Resultatenhet

---

### Begränsning/urval

Dessa fält kan anges när man vill att artikelkopplingen endast ska skapa orderrader med vissa villkor, det vill säga när tidsraden som registrerats uppfyller dessa villkor.

Exempel: Om en debiteringskod har följande artikelkopplingar:

Artikel	Urval
ARB	Inga urval
ARB2	Anställningsid=112

kommer ordern uppdateras med artiklarna ARB och ARB2 för anställningsid=112 och med endast artikel "ARB" för alla andra anställningsid.

***För att hantera sådana här komplexa typer av debitering måste gruppering av debiteringskoder användas, se detaljerad beskrivning i Handbok lön.***

---

---

---