

Arbetstidsförkortning VVS

Innehållsförteckning

Arbetstidsförkortning VVS från 2022-01-01	2
Tilldela intjänad ATF för VVS-montörer	3
Skapa lönepriset för arbetstidsförkortningen	5
Bilaga 1. Driftsättning av branschinställning	6
Bilaga 2. Ackumulator för ej betald frånvaro ATF.....	7
Bilaga 3. Ackumulator för arbetstidsförkortning.....	8
Bilaga 4. Ackumulator för avsättning till pension	11
Bilaga 5. Visa ackumulatören på lönespecifikationen.....	12



Arbetstidsförkortning VVS från 2022-01-01

En heltidsanställd tjänar in 40 timmars arbetstidsförkortning (ATF) under intjänandeåret (året före uttagsåret) och hänsyn ska tas för ej betald frånvaro under samma period genom avdrag från de 40 timmarna.

Eventuellt avdrag från timmarna sker automatiskt via en ackumulator, ArbFrånV, som skapas i Entré vid tilldelningen, om den inte redan finns.

Det nya beräknade antalet timmar sparas ner i en ackumulator som skapas automatiskt vid tilldelningen. Detta antal används sedan vid beräkning av det nya priset per timme som ska utbetalas vid uttag ATF under 2022.

Eventuella kvarvarande timmar från föregående år, förs över till det nya året tillsammans med de nya tilldelade timmarna. Dessa kan då betalas ut eller avräknas på januarilönen. Vid utbetalning bör datum på raden vara i december månad för att få föregående års prissättning.

Avsättningen för 2021 är 2,15 % (2,91 % för avsättning till pension). Se bilaga 3 och 4 för exempel på ackumulatorernas uppsättning.

Beräkningen för månadsavlönade ska hanteras i en separat ackumulator. Instruktion om detta finns på vår hemsida och under **Kundtorget/SE Entré (Klient)/Lön – Arbetstidsförkortning och Komp.**

Se dokumentet **Olika listor ATF VVS** för hur man kan få ut listor för avstämningar.

Dokumentet återfinns på vår hemsida under **Kundtorget/SE Entré (Klient)/Lön – Arbetstidsförkortning och Komp.**

Tilldela intjänad ATF för VVS-montörer

Tilldela intjänade timmar från föregående år per 2022-01-01 med avdrag för ej betald frånvaro under intjänandeåret.

All tidsregistrering för december måste vara registrerad för att en korrekt beräkning av ej betald frånvaro ska kunna ske.

Gå till **Lön – Register och löneinställningar – Ackumulatörer – Bearbeta Ackumulator**.

- Snabbval
 - Välj alternativ 12 för VVS/Kyla/Isoler
- Kontrollera att rätt avtalsområde, ackumulator och datum hämtas
 - Byt om något värde är felaktigt
 - Ange lönegruppen för anställda med timlön alternativt månadslön
 - Antal nya timmar är **40**
- Kontrollera att övriga fält är korrekt ifyllda lika nedan bild
- Ackumulatören TilldelATF kommer att skapas om den inte redan finns
 - Datum för detta antal ska vara 2021-12-31 och kommer endast användas till *beräkningen av det nya priset* enligt instruktion på sidan 4.
- Klicka **Beräkna**
- Upprepa rutinen för Kyla och Isoler, om sådan finns, genom att byta avtalsområde

1. Snabbval
Välj alternativ: 12. Arbetstidsförkortning VVS/Kyla/Isoler

2. Urval personer
Person: [] Plocka
Anställning mellan: 2021-01-01 - 2021-12-31 Plocka
Lönetyp: [] Plocka
Lönegrupp: 1 Plocka
Endast aktiva personer:

3. Beräkning
Ackumulator: Stat_FörkM
Datum för nytt värde: 2022-01-01
Datumintervall att beräkna det nya värdet för: 2021-01-01 - 2021-12-31
Arbetstidsförkortning, montör: []
Text till skapade värden: Nya arbetstidsförkortningstimmar 2022.
Multiplitera antal med (sparas i summa) Lönepriskod: []
 Befintligt värde plus -> Antal: 40,00
 Fast värde -> Summa: 0,00
 Nollställ antal
 Nollställ summa

4 a. Justering för anställningstid/sysselsättningsgrad
 Ingen justering
 Procentuell justering efter anställningstid
 Procentuell justering efter anställningstid och sysselsättningsgrad
 Procentuell justering efter nuvarande sysselsättningsgrad
Ta inte med anställningsperioder som inte är semestergrundande:

4 b. Justera även anställningsdagar med
Antal i ackumulator: ArbFrånV Avdrag frånvaro a: []
Ta med preliminär tid:
Beräkna periodvärde (annars ackumulerat värde):

5 a. Avrundning tilldelat värde
 Ingen avrundning
 Normal avrundning till heltal
 Inga decimaler sparas
 Avrunda uppåt till närmaste heltal

5 b. Avrundning totalen
 Ingen avrundning
 Normal avrundning till heltal
 Inga decimaler sparas
 Avrunda uppåt till närmaste heltal

Beräkna Redigera rader Avbryt

Om denna ruta kommer upp, svara **Ja** och gå till bilaga 1.

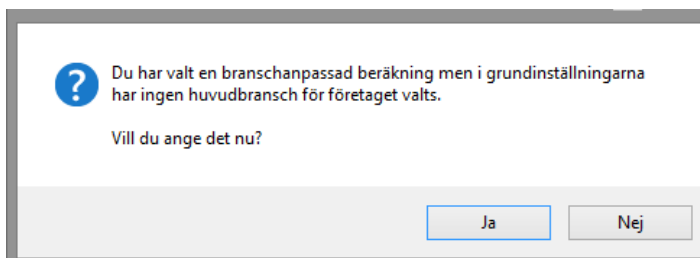

Om följande meddelande kommer upp, svara **Ja** och gå till bilaga 2.

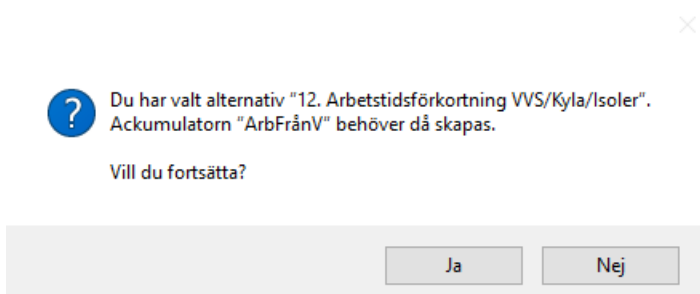

På skärmen visas nu en lista på vad som ska tilldelas. Kolumner visar på vilket underlag som timmarna har beräknats från. Kolumnen **Tilldelat antal** visar det nya antalet tilldelade timmar med eventuell justering av sysselsättningsgrad och/eller anställningsdagar.

- Via **Ändra** kan man justera antalet
- Via **Ta bort** kan man ta bort personer som inte ska vara med i beräkningen
- Klicka **Avsluta** för att gå tillbaka till bearbetningen
- Gör en utskrift för kontroll och arkivering
- När man är nöjd med resultatet klickar man **Genomför**
 - Om man upptäcker att något värde är fel kan det alltid justeras i efterhand
 - Eventuellt behöver man justera antalet för anställda som är frånvarande hel månad
- Svara **Ja** för att genomföra och tilldela antalet
- Gå ur via **Avsluta**

Vald Ack.	Beskrivning	Anställningsid	Datum	Antal	Anställningstid dagar	Tilldelat antal	Befintligt antal	Befintlig summa	Antal i ack. justering	anställningsdagar	Genomsnittlig sysselsättningsgra
<input type="checkbox"/>	Stat_FörkM	Arbetsidsförkortning	1001	2022-01-01	64,00	365,00	20,00	44,00	0,00	0,00	50,0000
<input type="checkbox"/>	Stat_FörkM	Arbetsidsförkortning	1002	2022-01-01	78,00	365,00	40,00	38,00	0,00	0,00	100,0000

Skapa lönepriset för arbetstidsförkortningen

Gå till Lön – Register och löneinställningar – Personer – Skapa/ändra prissättning.

- Klicka Beräkna nya priser
- Om det finns montörer med timlön och med månadslön, gör beräkningen per lönegrupp förutsatt att det finns en egen ackumulator för månadsavlönade.
- Fyll i aktuellt lönepris, till exempel ATF_M
- Markera **Genomsnittslöneberäkning** och ange ackumulatorm för den intjänade summan som delas med antalet i den nya ackumulatorm TilldelATF
- Ange datum för intjänandeåret
- Avrundning fylls i enligt önskemål
- Klicka Beräkna/Uppdatera

Priserna per timme visas i den nedre rutan.

- Klicka **Genomför** för att skapa priserna
- Fyll i lönepris och datum 2022-01-01 och klicka **Ok**

Vald	Anställningsid	Namn	Lönepris	Beskrivning	Från datum	Till datum	Gammalt pris	Nytt pris
<input checked="" type="checkbox"/>	1001	Andersson Anders			--	--		202,65
<input checked="" type="checkbox"/>	1002	Eriksson, Lisa						204,50

Om det finns anställda med månadslön och annan ackumulator används för deras beräkning, gör då om beräkningen på den ackumulatorm och lönegruppen.

Bilaga 1. Driftsättning av branschinställning

Om Entré saknar en grundinställning för vilken bransch företaget tillhör behöver det anges nu.

- Klicka **Nästa**
- Välj företagets huvudbransch VVS via drop-downpilen
- Klicka **Genomför**

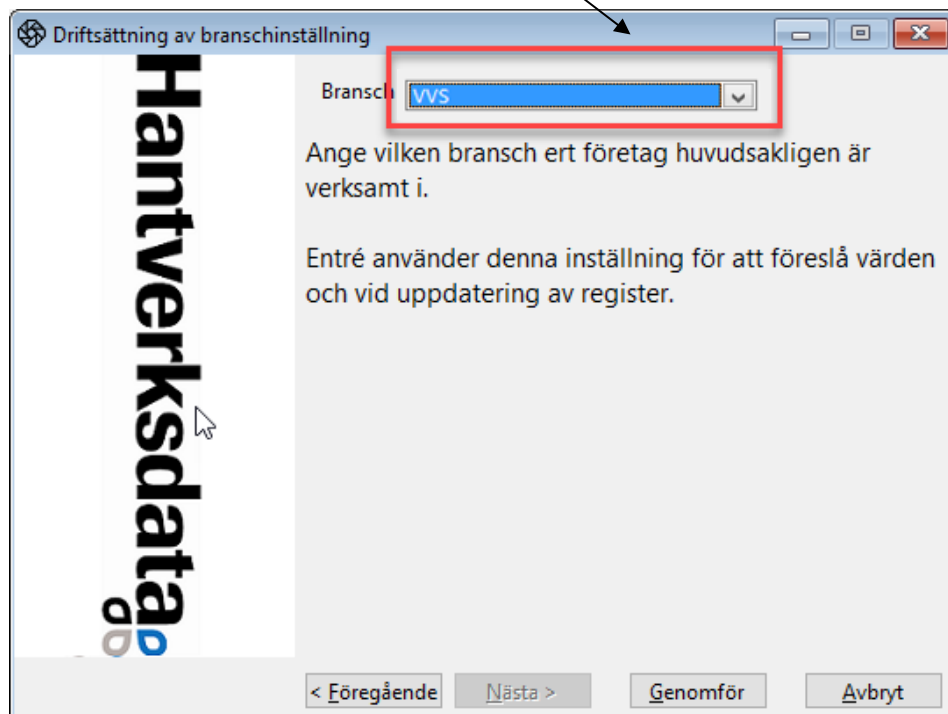

Bilaga 2. Ackumulator för ej betald frånvaro ATF

- Klicka **Ok**

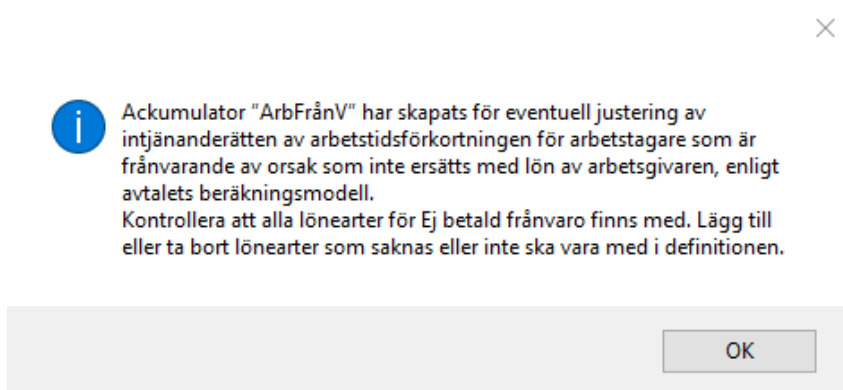

- Kontrollera att rätt lönearter har lagts till i ackumulatören
 - Den ska innehålla alla lönearter för Ej betald frånvaro
 - Klicka **Ny** eller **Ta bort** för att justera lönearterna
- Klicka **Ok**

1. Inställningar

Ackumulator: ArbFrånV

Namn: Avdrag frånvaro arb.förkortn VVS

Aktiv:

Typ:

- Årsbunden
- Bunden till personligt semesterår
- Löpande

Beräkning sker på rad-datum (annars utbetalningsdatum)

Systemfast

Antal som summeras är radens: Timmar

2. Grupper

Vald	Grupp	Beskrivning
<input checked="" type="checkbox"/>	AGD	Arbetsgivardeklaration individnivå
<input type="checkbox"/>	EGEN	Egen grupp
<input type="checkbox"/>	FACK	Fack & kontrollavgiftslista
<input type="checkbox"/>	FORA	FORA-uppgifter
<input type="checkbox"/>	KU	Kontrolluppgifter
<input type="checkbox"/>	KVARTAL	Kvartals- och semesterredovisning
<input type="checkbox"/>	LÖSEN	Rapportering till LÖSEN
<input type="checkbox"/>	REG	Listor & personregister
<input type="checkbox"/>	SCB	SCB-rapportering
<input type="checkbox"/>	SEM	Semester
<input type="checkbox"/>	SNL	Svenskt Näringsliv - statistik
<input type="checkbox"/>	SPEC	Lönespecifikationer
<input type="checkbox"/>	UBD	Arbetsgivardeklaration
<input type="checkbox"/>	ÖTID	Övertidsjournal

3. Minvärden & maxvärden

Bevaka minvärden:

- Antal: 0,00
- Summa: 0,00

Bevaka maxvärden:

- Antal: 0,00
- Summa: 0,00

4. Definition

Vad	Löneart	Löneartens beskrivning	Löneartens lönehantering	Procent av antal	Procent
Löneart	360	Karensdag Arb	Bruttolön	100,0000	0,0000
Löneart	363	Karensdag Mån Arb	Bruttoavdrag	-100,0000	0,0000
Löneart	364	Karensdag Ej sem. grund.	Bruttolön	100,0000	0,0000
Löneart	367	Karensdag Ej sem. grund.	Bruttoavdrag	-100,0000	0,0000
Löneart	380	Deltidssjuk Sem. grund Ar	Bruttolön	100,0000	0,0000
Löneart	381	Deltidssjuk Ej sem. grund	Bruttolön	100,0000	0,0000
Löneart	382	Deltidssjuk Sem. grund Må	Bruttoavdrag	-100,0000	0,0000
Löneart	383	Deltidssjuk Ej sem. grund	Bruttoavdrag	-100,0000	0,0000
Löneart	390	Förebyggande sjukpenn./t.	Bruttolön	100,0000	0,0000
Löneart	391	Förebygg. sjukpenn.fr dag	Bruttolön	100,0000	0,0000
Löneart	392	Förebyggande sjukpenning/	Bruttoavdrag	-100,0000	0,0000
Löneart	393	Förebygg. sjukpenn.fr dag	Bruttoavdrag	-100,0000	0,0000
Löneart	422	Frånv Arbetskada fr dag	Bruttolön	100,0000	0,0000
Löneart	423	Frånv Arbetskada fr dag	Bruttoavdrag	-100,0000	0,0000
Löneart	460	Smittbärare/tim dag 1-14	Bruttoavdrag	-100,0000	0,0000
Löneart	461	Smittbärare/kal. fr dag15	Bruttoavdrag	-100,0000	0,0000
Löneart	462	Smittbärare/tim dag 1-14	Bruttoavdrag	-100,0000	0,0000
Löneart	463	Smittbärare/kal. fr 15 Ar	Bruttoavdrag	-100,0000	0,0000
Löneart	511	Semester Förskott nästa å	Bruttolön	100,0000	0,0000
Löneart	513	Semester Obetald Arb	Bruttolön	100,0000	0,0000
Löneart	522	Semester Obetald Arb Mån	Bruttoavdrag	-100,0000	0,0000
Löneart	611	Sjukavdrag dag 15 Arb/Må	Bruttoavdrag	-100,0000	0,0000
Löneart	612	Sjukfrånvaro Ej sem. grun	Bruttoavdrag	-100,0000	0,0000
Löneart	646	Vård närst./arb. dag Arb/	Bruttoavdrag	-100,0000	0,0000
Löneart	647	Vård närst./kal. dag Arb/	Bruttoavdrag	-100,0000	0,0000
Löneart	648	Avdrag/tim vid gravidlön	Bruttoavdrag	-100,0000	0,0000
Löneart	649	Avdrag/kal. vid gravidlön	Bruttoavdrag	-100,0000	0,0000
Löneart	650	Sjukfrånv dag 15-180 Arb/	Bruttolön	100,0000	0,0000
Löneart	652	Sjukfrånv Ej sem grund Ar	Bruttolön	100,0000	0,0000
Löneart	654	Tjänstledig/tim Ej sem. g	Bruttoavdrag	-100,0000	0,0000
Löneart	655	Föräldraledighet Arb/Tim	Bruttoavdrag	-100,0000	0,0000

Buttons: **Ok**, **Grupper**, **Ändra**, **Ny**, **Ta bort**, **Avbryt**

Bilaga 3. Ackumulator för arbetstidsförkortning

Gå till Lön – Register och löneinställningar – Ackumulatörer – Söka ackumulatörer.

- Stå på ackumulatören för arbetstidsförkortningen
- Kontrollera definitionen
- Klicka **Ny** för att lägga till en rad eller **Ändra** för att kontrollera inställningen
- Se till att få med, eller ta bort, lönearter enligt anvisningarna från Installatörsföretagen

Stat_FörKM är tillämplig för beräkningen av underlaget till montörer med timlön.

Nedan visas ett **exempel** på definition till ackumulator Stat_FörKM med beräkning för timavlönade.

Se bilaga 4 för exempel på ackumulator för avsättning till pension.

1. Urval

Grupp

Akkumulatortyp Alla
 Årsbunden
 Bunden till personligt semesterår
 Löpande

2. Ackumulatörer

Vald	+Ackumulator	Beskrivning	Typ	Beräknas på raddatum	Summerar
<input type="checkbox"/>	SNL_20	Avtalsberoende	Årsbunden	<input type="checkbox"/>	Antal
<input type="checkbox"/>	SNL_21	Avtalsberoende	Årsbunden	<input type="checkbox"/>	Antal
<input type="checkbox"/>	Stat_Avg	Egenavgifter	Årsbunden	<input type="checkbox"/>	Antal
<input type="checkbox"/>	Stat_Förk	Arbetstidsförkortning Tjm	Löpande	<input type="checkbox"/>	Timmar
<input checked="" type="checkbox"/>	Stat_FörKM	Arbetstidsförkortning, montör	Löpande	<input type="checkbox"/>	Antal
<input type="checkbox"/>	Stat_FörML	Beräkningsgrund. ATF månadsavlönad	Årsbunden	<input type="checkbox"/>	Antal
<input type="checkbox"/>	Stat_Försk	Förskottslön	Löpande	<input type="checkbox"/>	Antal
<input type="checkbox"/>	Tid_Arb	Arbetad tid, ackordstid & övertid	Löpande	<input checked="" type="checkbox"/>	Timmar
<input type="checkbox"/>	Tid_Ötid	Övertid	Årsbunden	<input type="checkbox"/>	Antal

3 Definitioner till

Vad	Löneart	Löneartens beskrivning	Typ av tid	Löneartens lönehantering	Procent	Procent av antal
<input checked="" type="checkbox"/>	Löneart	28 Retr. lön Interntid		Bruttolön	2,1500	0,0000
<input type="checkbox"/>	Löneart	29 Retroaktiv tidlön		Bruttolön	2,1500	0,0000
<input type="checkbox"/>	Löneart	80 Timlön tillägg		Bruttolön	2,1500	0,0000
<input type="checkbox"/>	Löneart	85 Utbildningstillägg lärlin		Bruttolön	2,1500	0,0000
<input type="checkbox"/>	Löneart	135 Ersättn.handledning lärlä		Bruttolön	2,1500	0,0000
<input type="checkbox"/>	Löneart	136 Ersättn.handledning lärlä		Bruttolön	2,1500	0,0000
<input type="checkbox"/>	Löneart	137 Ersättn.handledning lärlä		Bruttolön	2,1500	0,0000
<input type="checkbox"/>	Löneart	138 Ersättn.handledning lärlä		Bruttolön	2,1500	0,0000
<input type="checkbox"/>	Löneart	139 Ersättn.handledning lärlä		Bruttolön	2,1500	0,0000
<input type="checkbox"/>	Löneart	209 Övertidstillägg period 1		Bruttolön	2,1500	0,0000
<input type="checkbox"/>	Löneart	210 Övertidstillägg period 2		Bruttolön	2,1500	0,0000
<input type="checkbox"/>	Löneart	211 Övertidstillägg period 3		Bruttolön	2,1500	0,0000
<input type="checkbox"/>	Löneart	212 Övertidstillägg period 4		Bruttolön	2,1500	0,0000
<input type="checkbox"/>	Löneart	235 Uttag Komptid Arb/Tim		Bruttolön	2,1500	0,0000
<input type="checkbox"/>	Löneart	241 Utbetalning komptimmar Ar		Bruttolön	2,1500	0,0000
<input type="checkbox"/>	Löneart	325 OB-tillägg efter 17.30		Bruttolön	2,1500	0,0000
<input type="checkbox"/>	Löneart	326 OB-tillägg efter 21		Bruttolön	2,1500	0,0000
<input type="checkbox"/>	Löneart	615 Uttag Arbetstidsförkortni		Bruttolön	0,0000	-100,0000
<input type="checkbox"/>	Löneart	616 Utbet. ej utnyttjad Arb.		Bruttolön	0,0000	-100,0000
<input type="checkbox"/>	Löneart	617 Uttag Arbetstidsförkortni		Bruttolön	0,0000	-100,0000
<input type="checkbox"/>	Löneart	618 Utbet. ej utnyttj.Ar. för		Bruttolön	0,0000	-100,0000
<input type="checkbox"/>	Typ av tid	0	Ackordstid		2,1500	0,0000
<input type="checkbox"/>	Typ av tid	0	Ackordsöverskott & övertid		2,1500	0,0000
<input type="checkbox"/>	Typ av tid	0	Arbetad tid		2,1500	0,0000
<input type="checkbox"/>	Typ av tid	0	Arbetad övertid		2,1500	0,0000

Exempel på definitioner:

- Typ av tid:
 - Ackordstid, Ackordsöverskott & övertid, Arbetad tid och Arbetad övertid ska alla ha nedan definition

Skapa /ändra ackumulatordefinition

1. Urval
Ackumulator Stat_FörkM Arbetstidsförkortning,
Vad Löneart Typ av tid Ackordstid
 Lönehantering
 Skatteberäkning
Datum -- --

2. Beräkning summa
Fast summa 0,00
Lönepriskod
Procent 2,1500% x 1,0000000 / 1,000
Exempel: 1000 x 2,1500% x 1,0000000 / 1,000 = 21,50

3. Beräkning antal
Fast antal 0,00
Procent av antal 0,0000% x 1,0000000 / 1,000
Exempel: 100 x 0,0000% x 1,0000000 / 1,000 = 0,00

Ok Avbryt

- Alla tillagda lönearter (förutom uttagslönearter och utbetalningslönearter) ska ha nedan inställning:

Skapa /ändra ackumulatordefinition

1. Urval
Ackumulator Stat_FörkM Arbetstidsförkortning,
Vad Löneart Typ av tid Timplön tillägg
 Lönehantering
 Skatteberäkning
Datum -- --

2. Beräkning summa
Fast summa 0,00
Lönepriskod
Procent 2,1500% x 1,0000000 / 1,000
Exempel: 1000 x 2,1500% x 1,0000000 / 1,000 = 21,50

3. Beräkning antal
Fast antal 0,00
Procent av antal 0,0000% x 1,0000000 / 1,000
Exempel: 100 x 0,0000% x 1,0000000 / 1,000 = 0,00

Ok Avbryt

Definitionerna på föregående sida innebär att 2,15 % av summan på alla avräknade lönerader, på lönearter med inställningen **Typ av tid** som är **Ackordstid, Ackordsöverskott & övertid, Arbetad tid** och **Arbetad övertid** samt tillagda lönearter, kommer att ackumuleras i denna ackumulator.

Kontrollera att inget datum är satt på definitionerna.

Inget antal kommer att räknas upp på dessa rader då **Procent av antal** är satt till 0.

Antalet timmar bearbetas in till ackumulatorm vid varje årsskifte via funktionen **Bearbeta ackumulator**.

Akkumulator Stat_FörkM används dels för att få fram avsättningen för timavlönade varje år, dels för att hålla reda på aktuellt ATF-saldo under året.

Definitionen på uttaglönearten för arbetstidsförkortningen:

1. Urval
 Ackumulator: Stat_FörkM
 Vad: Löneart (615) Typ av tid Lönehantering Skatteberäkning
 Datum: -- --

2. Beräkning summa
 Fast summa: 0,00
 Lönepriskod:
 Procent: x /
 Exempel: 1000 x 0,0000 % x 1,0000000 / 1,0000 = 0,00

3. Beräkning antal
 Fast antal: 0,00
 Procent av antal: x /
 Exempel: 100 x -100,0000 % x 1,0000000 / 1,0000 = -100,00

Ok Avbryt

Ingen ingående balans av summan från föregående år läggs in i ackumulatorm och därför kan inte heller någon minskning av summan ske vid uttag. Därav **Procent av summa = 0**.

- 100 % av antal gör att antalet minskas i ackumulatorm vid uttag.

Bilaga 4. Ackumulator för avsättning till pension

Om man vill få fram avsättningen till pension kan man skapa en ny likvärdig ackumulator men utan lönearterna för uttag och utbetalning av ATF, samt med procent 2,91 i stället för 2,15.

Kalla de till exempel Stat_FörkP vid timlön och Stat_FörMP vid månadslön.

- Klicka **Skapa ny** och namnge ackumulatorm
- Klicka **Ny** och lägg till samma lönearter som ackumulatorm för den ordinarie avsättning men med procent 2,91 (utom uttag och utbetalning ATF)

Se separat dokument **Olika listor ATF VVS** för hur man kan få en utskrift av värdet.

Om månadsavlönade VVS-montörer finns gör man samma procedur igen men med deras ackumulator som utgångsvärde.

Till exempel:

1. Urval
Grupp Ackumulatortyp Alla Årsbunden Bunden till personligt semesterår Löpande

2. Ackumulatörer

Vald	+Ackumulator	Beskrivning	Typ	Beräknas på raddatum	Summerar	
<input type="checkbox"/>	SNL_20	Avtalsberoende	Årsbunden	<input type="checkbox"/>	Antal	<input type="button" value="Ändra"/>
<input type="checkbox"/>	SNL_21	Avtalsberoende	Årsbunden	<input type="checkbox"/>	Antal	<input type="button" value="Skapa ny"/>
<input type="checkbox"/>	Stat_Avg	Egenavgifter	Årsbunden	<input type="checkbox"/>	Antal	<input type="button" value="Ta bort"/>
<input type="checkbox"/>	Stat_Förk	Arbetsstidsförkortning Tjm	Löpande	<input type="checkbox"/>	Timmar	<input type="button" value="Bearbeta"/>
<input type="checkbox"/>	Stat_FörkM	Arbetsstidsförkortning, montör	Löpande	<input type="checkbox"/>	Antal	<input type="button" value="Markera"/>
<input checked="" type="checkbox"/>	Stat_FörkP	Arbetsstidsförkortning Pension, timl	Årsbunden	<input type="checkbox"/>	Antal	<input type="button" value="Värden"/>
<input type="checkbox"/>	Stat_FörML	Beräkningsgrund. ATF månadsavlönad	Årsbunden	<input type="checkbox"/>	Antal	<input type="button" value="Utskrift"/>
<input type="checkbox"/>	Stat_Försk	Förskottslön	Löpande	<input type="checkbox"/>	Antal	
<input type="checkbox"/>	Tid_Arb	Arbetad tid, ackordstid & övertid	Löpande	<input checked="" type="checkbox"/>	Timmar	

3. Definitioner till

Vad	Löneart	Löneartens beskrivning	Typ av tid	Löneartens lönehäntering	Lönepriskod	Procent	Procent av antal	
<input checked="" type="checkbox"/>	Löneart	28 Retr. lön Interntid		Bruttolön		2,9100	0,0000	<input type="button" value="Ändra"/>
<input type="checkbox"/>	Löneart	29 Retroaktiv tidlön		Bruttolön		2,9100	0,0000	<input type="button" value="Ny"/>
<input type="checkbox"/>	Löneart	80 Timlön tillägg		Bruttolön		2,9100	0,0000	<input type="button" value="Ta bort"/>
<input type="checkbox"/>	Löneart	85 Utbildningstillägg lärlin		Bruttolön		2,9100	0,0000	
<input type="checkbox"/>	Löneart	135 Ersättn.handledning lärlin		Bruttolön		2,9100	0,0000	
<input type="checkbox"/>	Löneart	136 Ersättn.handledning lärlin		Bruttolön		2,9100	0,0000	
<input type="checkbox"/>	Löneart	137 Ersättn.handledning lärlin		Bruttolön		2,9100	0,0000	
<input type="checkbox"/>	Löneart	138 Ersättn.handledning lärlin		Bruttolön		2,9100	0,0000	
<input type="checkbox"/>	Löneart	139 Ersättn.handledning lärlin		Bruttolön		2,9100	0,0000	
<input type="checkbox"/>	Löneart	209 Övertidstillägg period 1		Bruttolön		2,9100	0,0000	
<input type="checkbox"/>	Löneart	210 Övertidstillägg period 2		Bruttolön		2,9100	0,0000	
<input type="checkbox"/>	Löneart	211 Övertidstillägg period 3		Bruttolön		2,9100	0,0000	
<input type="checkbox"/>	Löneart	212 Övertidstillägg period 4		Bruttolön		2,9100	0,0000	
<input type="checkbox"/>	Löneart	235 Uttag Komptid Arb/Tim		Bruttolön		2,9100	0,0000	
<input type="checkbox"/>	Löneart	241 Utbetalning komptimmar Ar		Bruttolön		2,9100	0,0000	
<input type="checkbox"/>	Löneart	325 OB-tillägg efter 17.30		Bruttolön		2,9100	0,0000	
<input type="checkbox"/>	Löneart	326 OB-tillägg efter 21		Bruttolön		2,9100	0,0000	
<input type="checkbox"/>	Typ av tid	0	Ackordstid			2,9100	0,0000	
<input type="checkbox"/>	Typ av tid	0	Ackordsöverskott & övertid			2,9100	0,0000	
<input type="checkbox"/>	Typ av tid	0	Arbetad tid			2,9100	0,0000	
<input type="checkbox"/>	Typ av tid	0	Arbetad övertid			2,9100	0,0000	

Bilaga 5. Visa ackumulatoren på lönespecifikationen

Akkumulatoren för arbetstidsförkortningen bör visas på lönespecifikationen.

Gå till **Lön – Register och löneinställningar – Löneinställningar – Skapa/Ändra lönegrupper**.

- Stå på lönegrupp 1
 - Klicka **Lönespecifikation**
 - Kontrollera att ackumulatoren för arbetstidsförkortningen ligger kopplad, annars lägg till den
 - Det är valfritt att visa både antal kvarvarande timmar och intjänad summa
 - Avsluta genom att klicka på **Ok**
 - Upprepa om nödvändigt för andra lönegrupper

